



## Zápis z jednání komise při Radě města Litoměřice

Konané dne 31.8.2020 od 16 hod. v kanceláři vedoucího OSNMM v budově MěÚ Litoměřice

Přítomni:

- František Kadeřábek
- Ing. Zdeněk Bezděka
- Mgr. Václav Härting
- Roman Kozák
- Ing. Zdeněk Černý
- MUDr. Ondřej Štěrba
- Josef Kalina ml., z důvodu karantény hlasování proběhlo e-mailem
- Ing. Luboš Janoušek

Omluveni:

Termín příští MK – 9.11.2020

Program:

1. Záměr prodeje opuštěného a neudržovaného hřobového zařízení klasické hrobky na Městském hřbitově v Litoměřicích
2. Záměr prodeje opuštěného a neudržovaného hřobového zařízení kopaného hrobu na Městském hřbitově v Litoměřicích
3. Bezúplatný převod pozemku parc.č. 2639/1 včetně komunikace v k.ú. Litoměřice
4. Směna pozemků část parc.č. 657/80 (vl.město) za část pozemku parc.č. 657/22 v k.ú. Pokratice
5. Záměr prodeje pozemku parc.č. 4534/1 v k.ú. Litoměřice
6. Záměr prodeje pozemku parc.č. 4501/1 v k.ú. Litoměřice
7. Záměr prodeje části pozemku parc.č. 2994/3 v k.ú. Litoměřice
8. Záměr majetkoprávního dořešení pozemků a staveb opěrných břehových zdí v okolí Pokratického potoka v k.ú. Pokratice
9. Záměr prodeje části pozemku parc.č. 212/1 v k.ú. Pokratice
10. Záměr prodeje pozemků v k.ú. Litoměřice majetkoprávní dořešení v rámci „Rekonstrukce silnice II/26 HO Mělník-Štětí-Polepy-Libochovany-HO Ústí nad Labem“
11. Záměr prodeje části pozemku parc.č. 2469/39 v k.ú. Litoměřice
12. Vyřazení majetku z účetní evidence a jeho likvidace

Projednané body:

1. Záměr prodeje opuštěného a neudržovaného hřobového zařízení klasické hrobky na Městském hřbitově v Litoměřicích

Žadatel: paní M.N., Litoměřice

Odůvodnění: ZM dne 6.3.2008 schválilo zásady pro prodej opuštěných a neudržovaných náhrobků a pomníků (hřobová zařízení - movité věci) a hrobek (hřbitovní stavby - nemovité věci), které se z důvodu opuštění jejich vlastníky staly vlastnictvím města.

Stanovisko OSNMM: Projednáno se správcem městského hřbitova – jedná se o nemovitou věc, která se nezapisuje do katastru nemovitostí, je určená k uložení lidských pozůstatků v rakvi nebo urně.

Dle nové metodiky ekonomického odboru je příjem za hrobku nutné zaúčtovat s aktuálním DPH (21%). Jedná se o klasickou hrobku v sektoru I.Jshr s evidenčním číslem 529.

Hlasováním pro: 8 proti: 0 zdržel se: 0

MK doporučuje:

Záměr prodeje opuštěného a neudržovaného hřobového zařízení klasické hrobky v sektoru I.Jshr, s evidenčním číslem 529, na Městském hřbitově v Litoměřicích.

2. Záměr prodeje opuštěného a neudržovaného hřobového zařízení kopaného hrobu na Městském hřbitově v Litoměřicích



Žadatel: Pan Ing. M.B., Litoměřice

Odůvodnění: ZM dne 6.3.2008 schválilo zásady pro prodej opuštěných a neudržovaných náhrobků a pomníků (hrobová zařízení - movité věci) a hrobek (hřbitovní stavby - nemovité věci), které se z důvodu opuštění jejich vlastníky staly vlastnictvím města.

Stanovisko OSNMM: Projednáno se správcem městského hřbitova – jedná se movitou věc, hrobové zařízení – krycí deska, rám hrobu (dle zákona o pohřebnictví - hrobové zařízení).

Dle nové metodiky ekonomického odboru je příjem za hrobové zařízení nutné zaúčtovat s aktuálním DPH (21%).

Jedná se o kopaný hrob v sektoru II.A s evidenčním číslem 17.

Hlasováním pro: 8 proti: 0 zdržel se: 0

K doporučuje:

Záměr prodeje opuštěného a neudržovaného hrobového zařízení kopaného hrobu v sektoru II.A, s evidenčním číslem 17 na Městském hřbitově v Litoměřicích

### 3. Bezúplatný převod pozemku parc.č. 2639/1 včetně komunikace v k.ú. Litoměřice

Žadatel: Projektová kancelář, Štěpánek a spol. spol.s.r.o., Velká Dominikánská 129/10, Litoměřice, IČO: 48293121

Odůvodnění: Žadatel nabízí bezúplatný převod pozemku na kterém je umístěna kolaudovaná (dne 1.12.2008) komunikace pro RD v lokalitě Litoměřice-Žernosecká. Povrch komunikace je zpevněn zhutněným štěrskem, v komunikaci jsou uloženy sítě.

Stanovisko OÚRM z 27.8.2014: Komunikace je ve velmi špatném stavebně technickém stavu. Na komunikaci je vydán kolaudační souhlas ze dne 1.12.2008 s výjimkou chodníků, které budou realizovány později, byť byly ve stavebním povolení. Povrch komunikace měl být zhotoven z hrubého a drobného kameniva a řádně uválcován. Situace je dnes taková, že malá část povrchů je vybetonovaná a část z kameniva, které místy vzala voda. Není zde dešťová kanalizace. Převod nedoporučují i z finančních důvodů.

Bylo projednáno v MK dne 1.9.2014 s doporučením převodu pozemku po splnění podmínek daných stavebním povolení (dešťová kanalizace, chodník).

Nová žádost 9.7.2020 s doplněním, že vlastníci sousedních nemovitostí souhlasí z finanční spoluúčasti na dobudování komunikace, jedná se o 12 přilehlých pozemků se spoluúčastí 50 000 Kč.

Nové stanovisko OÚRM: S nabídkou darování pozemku lze za podmínky uváděné finanční spoluúčasti všech vlastníků přilehlých pozemků týkající se následného dobudování povrchu komunikace souhlasí. Ohledně smluv uzavíraných s vlastníky kontaktovat úsek investic OÚR.

Hlasováním: pro:8 proti:0 zdržel se :0

MK doporučuje:

Bezúplatný převod pozemku parc.č. 2639/1 o výměře 1585 m<sup>2</sup> (ostatní plocha) včetně povrchu v k.ú. Litoměřice s podmínkou uzavření smluv o finanční spoluúčasti na dobudování komunikace včetně provedené úhrady.





4. Směna pozemků část parc.č. 657/80 (vl.město) za část pozemku parc.č. 657/22 v k.ú. Pokratice

Žadatel: pan M.K., Malíč E70, Litoměřice

Odůvodnění: Od 2/2020 je vlastníkem sousedního pozemku parc.č. 657/22, na kterém se v současné době provádí údržba, zpevnění, vyčištění a posléze oplocení pozemku na parkovací dvůr pro občany. MK dne 23.3.2020 Projednávala původní žádost na odkoupení pozemku a doporučila bod odložit do doby předložení řešení zajištění (opěrné zdi) svahu k přilehlé komunikaci ul. Pokratická.

Nová žádost, která je odsouhlasená s OÚRM: Jde o směnu pozemků s doplatkem rozdílu ceny.

Stanovisko OÚRM: Dle platné územně plánovací dokumentace je uvedená část pozemku parc. č. 657/80 v k.ú. Pokratice zařazena do ploch s rozdílným způsobem využití označených jako DI – plochy dopravní infrastruktury. Zároveň platná územně plánovací dokumentace navrhuje v tomto místě hromadné parkování v objektu s orientační kapacitou 150 parkovacích míst. Vzhledem k tomu, že žadatel je vlastníkem sousedního pozemku parc. č. 657/22 v k.ú. Pokratice, je žádost o část sousedního pozemku pochopitelná. V rámci pozemku parc. č. 657/80 v k.ú. Pokratice dochází k výrazné terénní nerovnosti, kdy část, o kterou žadatel nemá zájem slouží jako prostor pro zaparkování osobních automobilů v úrovni komunikace v ulici Pokratická a ostatní část je cca v úrovni ulice Na Výsluní s tím, že severně terén mírně stoupá. V případě, že předmětem navýšení stávající kapacity parkování bude i redukce stávajících svahů, na kterých je situována komunikace v ulici Pokratická, bude zdejší odbor souhlasit s prodejem části pozemku pouze za předpokladu, že před samotným převodem pozemku bude vydáno příslušné povolení na řešení zajištění svahu v místě, nejspíše opěrnou zdí, přičemž toto bude v rozpracovanosti konzultováno se zdejším odborem.

Nové stanovisko OÚRM: Souhlasí se směnou pozemků za předpokladu, že bude předloženo a zdejším odborem odsouhlaseno řešení koncepce parkovacího areálu včetně plánovaných stavebních záměrů.

Členové MK doporučují směnu pouze za předpokladu, že vlastníky pozemku v rámci smlouvy smění i část u komunikace Na Výsluní z důvodu možné výstavby chybějícího chodníku.

Hlasování pro:6                      proti:                      zdržel se:2

MK doporučuje:

Záměr směny části pozemku ve vl.města parc.č. 657/80 o výměře 188 m<sup>2</sup> v k.ú. Pokratice za část pozemku parc.č. 657/22 o výměře cca 153 m<sup>2</sup> v k.ú. Pokratice (nutný GP) s doplatkem rozdílu ceny a za podmínky odsouhlasení konceptu řešení parkovacího areálu včetně plánovaných stavebních úprav OÚRM.



5. Záměr prodeje pozemku parc.č. 4534/1 o výměře 1686 m<sup>2</sup> v k.ú. Litoměřice

Žadatel: manželé JUDr. J.S. a paní D.S., Litoměřice

Odůvodnění: Žadatelé vlastní chatu (jiná stavba) na Třeboutické stráni, prodej pozemku pod stavbou schválilo ZM dne 12.9.2019, sousední zahradu užívají na základě nájemní smlouvy.

Stanovisko OÚRM: Žádaný pozemek je dle platné územně plánovací dokumentace, kterou je Územní plán Litoměřice veden v zastavěném území ve stabilizovaných plochách s rozdílným způsobem využití





označených jako RI - individuální rekreace – chatové lokality. Pozemek není z hlediska koncepce platné územně plánovací dokumentace dotčen záměry veřejně prospěšných staveb či opatření.

K prodeji pozemku není připomínek.

Stanovisko OSNMM: ZM dne 5.06.2014 pod č.j. 102/4/2014 schválilo cenu pozemků zahrad 100,- Kč/m<sup>2</sup>

Hlasováním pro:8 proti: zdržel se:

MK doporučuje

Záměr prodeje pozemku parc.č. 4534/1 o výměře 1686 m<sup>2</sup> (trvalý travní porost) v k.ú. Litoměřice

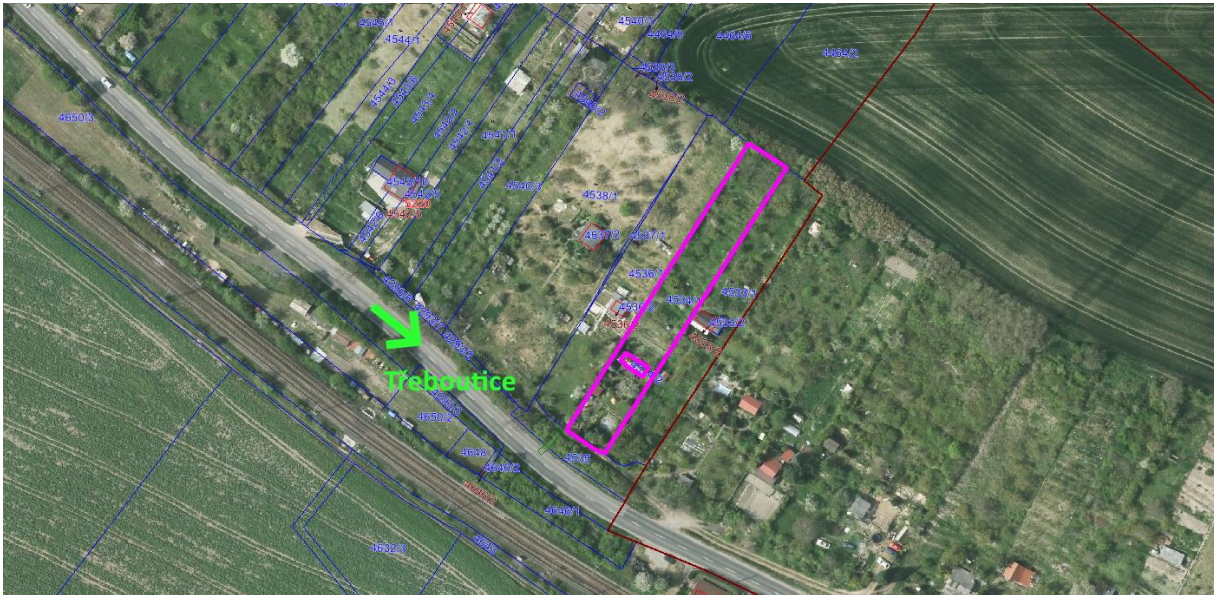

#### 6. Záměr prodeje pozemku parc.č. 4501/1 v k.ú. Litoměřice

Žadatel: pan M.J. a paní Z.J., Ústí nad Labem

Odůvodnění: Jsou vlastníci stavby (zahradní chaty) včetně pozemku parc.č 4501/2 a sousedního pozemku zahrady parc.č. 4502/1 v k.ú. Litoměřice. Kontrolou bylo zjištěno, že na užívaný pozemek není nájemní smlouva.

Stanovisko OSNMM: doporučuje dopočítat bezesmluvní užívání pozemku 5 Kč/m<sup>2</sup>/rok

Stanovisko OÚRM: K prodeji pozemku parc. č. 4501/1 v k.ú. Litoměřice není připomínek. Dle platné územně plánovací dokumentace, kterou je Územní plán Litoměřice ve znění po změně č.2 je pozemek zahrnut do zastavěného území do ploch s rozdílným způsobem využití označených jako RI – individuální rekreace – chatové lokality. Platná územně plánovací dokumentace nenavrhuje na pozemku žádné veřejně prospěšné stavby nebo veřejně prospěšná opatření.

Hlasováním pro:8 proti: zdržel se:

MK doporučuje

Záměr prodeje pozemku parc.č. 4501/1 o výměře 182 m<sup>2</sup> (trvalý travní porost) v k.ú. Litoměřice za cenu schválenou v ZM 5.6.2014 a s podmínkou dopočítání bezesmluvního užívání v částce 2730 Kč.





**7. Záměr prodeje části pozemku parc.č. 2994/3 v k.ú. Litoměřice**

Žadatel: ČEZ Distribuce, a.s., IČO: 24729035, Teplická 874/8, Děčín

Odůvodnění: Stávající technologie trafostanice je umístěná v sousední budově, která je nevyhovující a není ve vl. žadatele. Je nutné vystavět novou trafostanici, jedná se o cca 50 m<sup>2</sup>

Stanovisko OÚRM: Po prověření tras technické infrastruktury v místě dle údajů o území z ÚAP ORP Litoměřice a po konzultaci s městským architektem lze vyslovit souhlas s umístěním trafostanice.

Hlasováním pro:8 proti: zdržel se:

MK doporučuje

Záměr prodeje části pozemku parc.č. 2994/3 o výměře cca 50 m<sup>2</sup> (ost.plocha) v k.ú. Litoměřice (nutný GP).

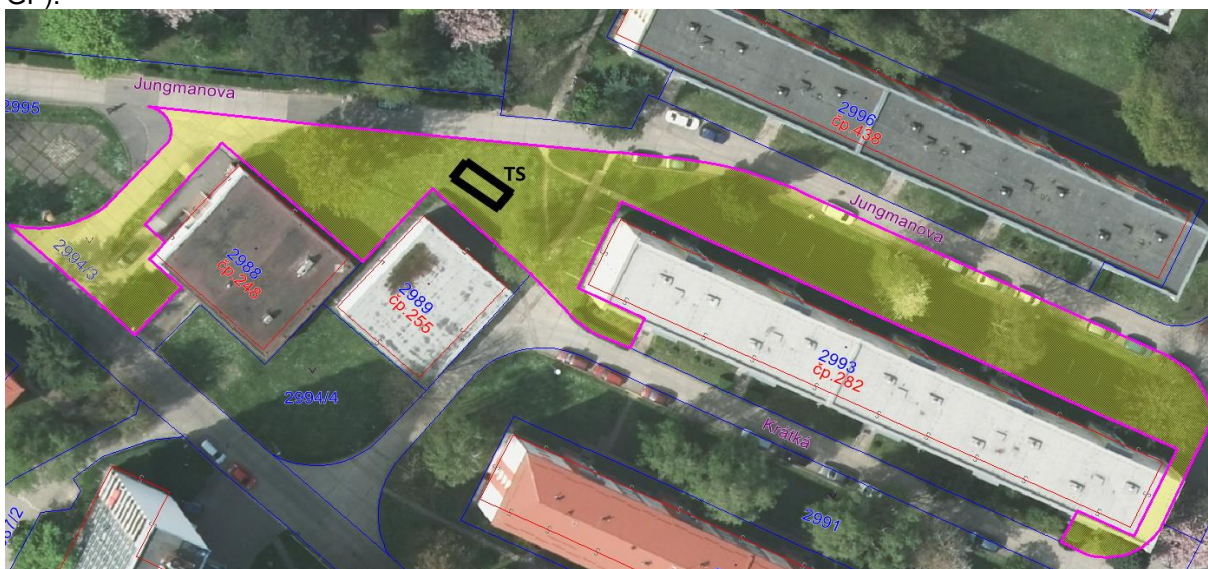

**8. Záměr majetkoprávního dořešení pozemků a staveb opěrných břehových zdí v okolí Pokratického potoka v k.ú. Pokratice**

Žadatel: Povodí Ohře, IČO: 70889988, Bezručova 4219, Chomutov

Odůvodnění: Na základě podnětu k dořešení vlastnických vztahů pozemků, proběhlo místní šetření. Předběžné zaměření geodety bylo zjištěno, že koryto potoka mezi ulicí Březinova a Na Výsluní včetně opěrných zdí různého stáří, materiálového provedení a různé výšky se nacházejí i na pozemcích v majetku města. OSNMM nenašel žádné dokumenty, které by prokazovaly vlastnictví staveb, nemáme tyto stavby v evidenci majetku ani nezajišťujeme jejich opravu, proto je důležité odstranit tento nesoulad. Pro majetkoprávní vypořádání proběhne zaměření a polohové určení na zpřesnění





hranic pozemků, jehož součástí bude souhlasné prohlášení o shodě. Na pozemky parc.č. 363/1 a 363/11 v k.ú. Pokratice bude vypracovaný geometrický plán, jedná se o rozdělení koryta toku od zeleně.

Stanovisko OŽP: Souhlasí s majetkoprávním dořešením pozemků Pokratického potoka

Hlasováním pro:8 proti: zdržel se:

MK doporučuje

Záměr majetkoprávního dořešení pozemků a staveb opěrných břehových zdí v okolí Pokratického potoka v k.ú. Pokratice (souhlasným prohlášením, směnou pozemků nebo darovací smlouvou).



#### 9. Záměr prodeje části pozemku parc.č. 212/1 v k.ú. Pokratice

Žadatel: pan O.Č., v k.ú. Litoměřice

Odůvodnění: Žadatel nesouhlasí již se schváleným záměrem v ZM dne 4.6.2020, které schválilo záměr prodeje části pozemku o výměře cca 18 m<sup>2</sup> z důvodu rozšíření krajní garáže stojící na parc.č. 209/1 v k.ú. Pokratice.

Jako důvod uvádí, že prodej ovlivní krajinný ráz. Má zájem o odkoupení cca 300 m<sup>2</sup>, tuto část by oplotil a vytvořil flóru, které je nedostatek.

Stanovisko OÚRM: Pozemek parc. č. 212/1 v k.ú. Pokratice je dle platné územně plánovací dokumentace zahrnutý do ploch s rozdílným způsobem využití označených jako BI - bydlení individuální v rodinných domech – městské, přičemž část pozemku je vyznačena barvou šedivou a slouží tedy jako přístupová komunikace pro řadové garáže.

Vzhledem k možnostem využití ploch BI nelze souhlasit s oddělením pruhu pozemku západně od řadových garáží a snížením výměry celé části pozemku západně od řadových garáží, kde se nyní nachází veřejně přípustné dětské hřiště. Orientačním měřením bylo zjištěno, že celá část pozemku západně od řadových garáží má výměru cca 990 m<sup>2</sup>. V žádosti vyznačený pruh by pak tuto výměru snížil o cca 345 m<sup>2</sup>. Zdejší odbor nesouhlasí s tímto zásadním zmenšením veřejného prostoru, které by mělo vliv mimo jiné i na případné jiné využití této části pozemku dle možností stanovených platnou územně plánovací dokumentací.

Stanovisko OSNMM: ZM dne 4.6.2020 schválilo záměr prodeje části pozemku o výměře cca 18 m<sup>2</sup> z důvodu rozšíření krajní garáže parc.č. 209/1 v k.ú. Pokratice. V současné době se připravuje projektová dokumentace na rozšíření garáže.

Hlasováním pro:0 proti: 7 zdržel se:1

MK nedoporučuje

Záměr prodeje části pozemku parc.č. 212/1 o výměře cca 330 m<sup>2</sup> (zahrada) v k.ú. Pokratice (nutný GP)



**10. Záměr prodeje pozemků v k.ú. Litoměřice majetkoprávní dořešení v rámci „Rekonstrukce silnice II/26 HO Mělník-Štětí-Polepy-Libochovany-HO Ústí nad Labem“**

Žadatel: Ústecký kraj, IČO: 70892156, Velká Hradební 3118/48, Ústí nad Labem

Odůvodnění: Ústecký kraj plánuje rekonstrukci silnice II/261, rekonstrukce povrchu, vyčištění propustků a uličních vpustí, doplnění bezpečnostního zařízení, mostní objekty, oprava stávajících opěrných zdí včetně prořezu vzrostlé zeleně. Tato rekonstrukce bude financována z prostředků ÚK s příspěvím dotace IROP. Veškeré stavební práce budou probíhat na silničním pozemku, resp. ve stávající trase. Zábor částí pozemků pro plánovanou rekonstrukci je důsledkem posunutí hranice pozemků v katastrálních územích, majetkoprávním vypořádání dojde k narovnání vzniklého stavu. Dle PD se jedná o části pozemků v k.ú. Litoměřice o výměře cca 3 065 m<sup>2</sup> s tím, že přesné určení bude po zhotovení GP.

Stanovisko OÚRM: Souhlasí s plánovanou rekonstrukcí

Hlasováním pro:7 proti: zdržel se:1

MK doporučuje

Záměr prodeje pozemků v k.ú. Litoměřice (viz příloha) v rámci „Rekonstrukce silnice II/26 HO Mělník-Štětí-Polepy-Libochovany-HO Ústí nad Labem“ (nutný GP).

**11. Záměr prodeje části pozemku parc.č. 2469/39 v k.ú. Litoměřice**

Žadatel: pan J.A. a paní I.A., Litoměřice

Odůvodnění: Město Litoměřice prostřednictvím OÚRM připravuje v lokalitě Miřejovická stráž, v ul. Karoliny Světlé zasíťování 9 stavebních pozemků. Je vypracována projektová dokumentace včetně zahájení územního řízení. Jednou z podmínek je příprava komunikace a IS (kanalizace, voda, plyn, elektro). Dle dokumentace včetně výkresů se počítá se zasíťováním a výstavbou komunikace a chodníků. V křižovatce s ul. Lipová je navržen zpomalovací polštář tak, aby v úseku komunikace byla zajištěna rychlost vozidel 30 km/hod. Komunikace je navržena i na části pozemku parc.č. 2469/39 o výměře cca 340 m<sup>2</sup>, zbytková část o výměře cca 160 m<sup>2</sup> bude pro město nepotřebná.

Stanovisko OÚRM: Z územního hlediska souhlasí s prodejem, který bude možný až po realizaci komunikace na tomto pozemku

Hlasováním pro:8 proti: zdržel se:

MK doporučuje

Záměr prodeje části pozemku parc.č. 2469/39 v k.ú. Litoměřice (nutný GP). Vlastní prodej řešit až po zbudování komunikace.



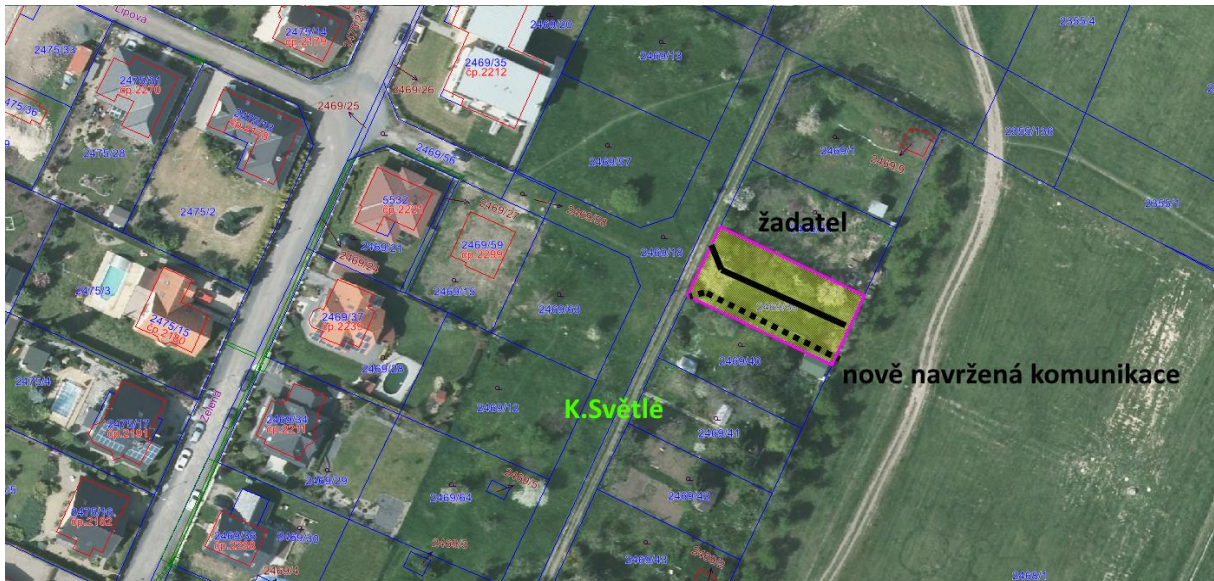

12. Nákup pozemků parc.č. 325/1, 330/2 a 330/3 v k.ú. Třeboutice

Žadatel: Biskupství litoměřické, IČO: 00445126, Dómské náměstí 1/1, Litoměřice

Odůvodnění: Žadatel nabízí pozemky, které jsou součástí skladového dvora odpadů, na sousedním pozemku parc.č. 3255/1 se nachází stavba- technické zázemí včetně váhy, příjezdové cesty v majetku obce. Pozemky jsou důležité z hlediska možného rozvoje, rozšíření, ukládání, skladování a reciklování stavebního odpadu.

Pozemek parc.č. 330/3 o výměře 26350 m<sup>2</sup> (orná půda)

parc.č. 330/2 o výměře 3001 m<sup>2</sup> (orná půda)

parc.č. 325/1 o výměře 4220 m<sup>2</sup> (orná půda) vše v k.ú.Třeboutice

celkem 33571 m<sup>2</sup>

ve vlastnictví Biskupství Litoměřické. Na základě jednání byla dohodnuta cena smluvní ve výši 1 000 000 Kč - 29,787 Kč/m<sup>2</sup>.

Stanovisko OŽP: Nákup tohoto pozemku je velice důležitý. Jedná se o prostor, kam by se případně mohlo rozšířit ukládání a skladování stavebních odpadů.

Stanovisko OÚRM: Dle Územního plánu Křešice (účinnost od 25.4.2017), jsou pozemky vedeny v ploše s rozdílným způsobem využití označených jako SK – sběrný dvůr, není připomínek k nákupu.

Hlasováním pro:7 proti: zdržel se:1

MK doporučuje

Nákup pozemků parc.č. 325/1, 330/2 a 330/3 v k.ú. Třeboutice za nabídkovou cenu.





### 13. Vyřazení majetku z účetní evidence a jeho likvidace

Žadatel: OSNMM

Zápis č. 1 Návrh na vyřazení majetku z účetní evidence a jeho likvidaci / komunikace, cestovního ruchu a marketingu

Účet	druh	org.	částka
02804	NTB, PC Dell	2200	50 442,00
90201	tiskárny pokladní	2200	23 679,00

Celkem: 74 121,00

Vyřadit z důvodu nerentabilní opravy, opotřebením a stářím majetku, posouzení stavu viz přílohy orig. zápisu.

Hlasováním pro:7 proti: zdržel se: 1

MK doporučuje: vyřazení majetku a jeho likvidaci

Zápis č. 2 Návrh na vyřazení majetku z účetní evidence a jeho likvidaci / odbor správní

Účet	druh	org.	částka
02203	stroj kopírovací	2000	376 326,00
			18 816,00/ZC
02800	stativ	2000	5 490,00
02803	kancelářské stroje	2000	9 778,00
02804	tiskárny,PC, monitory	2000	303 386,80
02805	mobilní a stolní telefony	2000	34 480,00
02807	stoly, židle , skříně	2000	78 282,00
90201	mikrovlňky,radio, scanner, židle, stolky	2000	96 998,00
	tokeny		

Celkem: 904 740,80  
547 230,80 /ZC

Vyřadit z důvodu nerentabilní opravy, opotřebením a stářím majetku, posouzení stavu viz přílohy orig. zápisu.

Hlasováním pro: 7 proti: zdržel se: 1

MK doporučuje: vyřazení majetku a jeho likvidaci

Zápis č. 3 Návrh na vyřazení majetku z účetní evidence a jeho likvidaci /odbor správy nemovitého majetku města



Účet	druh	org.	částka
02804	PC sestava	4100	13 232,00
02815	lednice,mrazák	4100	9 546,00
90201	židle čalouněná, tiskárna	4100	4 047,00

Celkem: 26 825,00

Vyřadit z důvodu nerentabilní opravy, opotřebení a stáří majetku, posouzení stavu viz přílohy orig. Zápisu.

Hlasováním pro: 7 proti: zdržel se: 1

MK doporučuje: vyřazení majetku a jeho likvidaci

Zápis č. 4 Návrh na vyřazení majetku z účetní evidence a jeho likvidaci /odbor sociálních věcí a zdravotnictví – org.6300

Účet	druh	org.	částka
01800	SW office	6300	8 373,00
02803	skenery Epsony	6300	23 649,00
02804	PC sestavy	6300	53 883,00
02805	telefony stolní a mobilní	6300	80 751,00
90201	panely s tlačítky, křesílka	6300	16 846,00

Celkem 183 502,00

Hlasováním pro: 7 proti: zdržel se: 1

MK doporučuje: vyřazení majetku a jeho likvidaci

Zápis č. 5 Návrh na vyřazení majetku z účetní evidence a jeho likvidaci / odbor sociálních věcí a zdravotnictví - org.6015

Účet	druh	org.	částka
02804	NTB Acer	6015	18 300,00

Celkem: 18 300,00

NTB posuzuje f.Tůma – doloženo.

Hlasováním pro: 7 proti: zdržel se: 1

MK doporučuje: vyřazení majetku a jeho likvidaci

Zápis č. 6 Návrh na vyřazení majetku z účetní evidence a jeho likvidaci / Smart City

Účet	druh	org.	částka
02800	stativ	9100	3 035,00
02808	fotoaparát Canon	9100	5 626,00

Celkem: 8 661,00

Hlasováním pro: 7 proti: zdržel se: 1

MK doporučuje: vyřazení majetku a jeho likvidaci

Zápis č.7 Návrh na vyřazení majetku z účetní evidence a jeho likvidaci / Městská policie

Účet	druh	org.	Částka
02201	automobil Rapid	9000	370 000,00

187 016,00/ZC/

02800	elektrokolo LeaderFox	9000	24 990,00
-------	-----------------------	------	-----------

Celkem: 394 990,00

212 006,00/ZC

Hlasováním pro:7 proti: zdržel se:1

MK doporučuje: vyřazení majetku a jeho likvidaci





**MĚSTO LITOMĚŘICE**  
**Majetková komise vč.**  
**likvidační agenty**

Město Litoměřice

Členové komise s návrhy na vyřazení majetku, uvedeného pod čísla návrhů č. 1 až 7 na základě žádostí od vedoucích odborů, pověřených pracovníků a odborných posudků souhlasí a doporučují vyřazení tohoto majetku z účetní evidence.

Návrhy na vyřazení majetku budou projednány v ZM dne 17.9.2020.

Likvidace vyřazeného majetku bude doložena protokoly o předání k fyzické likvidaci nebo doklady o provedení likvidace přes odbornou firmu / ekologicky.

Dne 27. 08. 2020

Zapsala: Jindřichová